S

N

MÉTHODE DE LECTURE

PAR LES

FRÈRES DU SACRÉ-CŒUR

SYLLABAIRE

No 1386

MONTRÉAL
No 684, rue Fullum.

Approuvé par le Conseil de l'Instruction Publique.

Enregistré conformément à l'Acte du Parlement du Canada, l'an mil huit cent quatre-vingt-dix-sept, par les FRÈRES DU SACRÉ-CŒUR, au ministère de l'agriculture.

PREMIÈRE PARTIE

VOYELLES ET CONSONNES SIMPLES. (1)

1ère LEÇON

	i	o	e
l	li	lo	le

le	li	lo
lo	le	li

2e LEÇON

	i	o	e	é
l	li	lo	le	lé
t	ti	to	te	té

loto lie (2) été loti

iii, ooo, eee, 1.

(1) Voir, à la fin du livre, l'AVIS AUX MAITRES.
(2) e, formant à lui seul une syllabe, ne se prononce pas.

3e LEÇON

		i	o	e	é	è
t	l	ti	lo	te	lé	tè
	f	fi	fo	fe	fé	fè
	r	ri	ro	re	ré	rè

lire ère fée file lié
tire filé tore rire férie

4e LEÇON

		i	o	e	é	è	ê
l	t	li	to	le	té	lè	tê
	r	ri	ro	re	ré	rè	rê
	f	fi	fo	fe	fé	fè	fê
	j	ji	jo	je	jé	jè	jê
	n	ni	no	ne	né	nè	nê

tête fini note fêlé
none joli fête jeté

n n n n, ni, no, ne, 1, 2.

5e LEÇON

		i	o	e	é	è	ê	u
f	r	fi	ro	fe	ré	fè	rê	fu
	n	ni	no	ne	né	nè	nê	nu
	j	ji	jo	je	jé	jè	jê	ju
	s	si	so	se	sé	sè	sê	su
	z	zi	zo	ze	zé	zè	zê	zu
t	l	ti	lo	te	lé	tè	lê	tu

zé lé	é lu	ju ré	so lo
tê tu	zè le	so le	fé tu
zo ne	si re	si lo	ru e
fê té	zé ro	u ni	no te
fi ne	u ne	si ro té	re je té
ro tu le	jo li e	u ti le	lu nu le
sé ni le	fu tu re	é to le	si rè ne

le joli site. — je te le jure. — le silo utile. — une note sonore. — l'été fini. — une jolie fête. — le rire retenu. — une fine tête. — une rue unie.

u, une, uni, none, 2, 3, 4.

6e LEÇON

	i	o	e	é	è	ê	u	a
j n	ji	no	je	né	jè	nê	ju	na
z	zi	zo	ze	zé	zè	zê	zu	za
s	si	so	se	sé	sè	sê	su	sa
m	mi	mo	me	mé	mè	mê	mu	ma
v	vi	vo	ve	vé	vè	vê	vu	va

mè re	ra ve	sa le	sè ve
rê ve	mê me	vo mi	mu ré
va ni té	mi jo té	fa ri ne	zi za ni e
sa li ve	vo lu me	re ve nu	ma ri ne
mi nu te	mo ti vé	sa va te	vi vo té

la vie future. — la jolie lune. — la tête nue. — une lime rejetée. — une rave volée. — la savane évitée. — une vérité révélée. — le mérite rare. — une nature virile. — le navire muni. — le joli sofa. — une étole fine. — le zéro inutile. — la sole salée.

m, même, momie, 3, 4, 5.

7e LEÇON

		a	e	é	è	ê	i	o	u
s	z	sa	ze	sé	zè	sê	zi	so	zu
	v	va	ve	vé	vè	vê	vi	vo	vu
	m	ma	me	mé	mè	mê	mi	mo	mu
	b	ba	be	bé	bè	bê	bi	bo	bu
	p	pa	pe	pé	pè	pê	pi	po	pu

pa pa	pu ni	bu re	mê le
pi le	ba ve	bé ni	pi pe
bi le	pe lo te	tu li pe	sé ne vé
to pa ze	bo bi ne	pé ri mé	ba vu re
pi vo té	bu ba le	pu re té	é bè ne

la félonie punie. — la parole latine. — une petite alêne. — l'épée favorite. — le navire réparé. — la tomate pelée. — une lame polie. — le père sévère. — une tulipe rare. — la parole inutile. — l'ami zélé. — la pilule amère. — le solo répété.

a, ami, manie, 4, 5, 6.

8e LEÇON

	a	e	é	è	ê	i	o	u
m v	ma	ve	mé	vè	mê	vi	mo	vu
p	pa	pe	pé	pè	pê	pi	po	pu
b	ba	be	bé	bè	bê	bi	bo	bu
d	da	de	dé	dè	dê	di	do	du
h	ha	he	hé	hè	hê	hi	ho	hu

pa pe	da me	ju bé	hu re
dé fi	de mi	du re	do ré
ba di ne	ha bi le	hu mi de	bê le
hé bé té	vi pè re	mo bi le	ha lé
bi pè de	pa ra de	po ma de	du pe

adore la divinité. — honore ta mère. — de la salade fanée. — du sénevé semé. — le rire du bébé. — la hure du nomade. — le zèle de la vérité. — une bévue réparée. — l'épie humide. — la zizanie futile. — habitué à l'humidité. — avide de parade.

v, vive, anime, 5, 6, 7.

9e LEÇON

		a	e	é	è	ê	i	o	u
p	b	ba	pe	bé	pè	bê	pi	bo	pu
	d	da	de	dé	dè	dê	di	do	du
	h	ha	he	hé	hè	hê	hi	ho	hu
	c	ca	*	*		*	*	co	cu
	g	ga	*	*	*	*	*	go	gu

cu ré co de ga re cu be
go bé ga ze cu ve ga le
cu re ca fé du pe mi di
pa go de é co le ca na ri fi gu re
ca na pé la cu ne é ca le co co te

le curé anime à la fidélité. — lave le légume sale. — la cavalerie a galopé. — la gamine a gobé la rave. — le pirate recule à la vue de la galère. — va de la cabine à la cale. — la locomotive va vite. — la maladie m'a défiguré.

c, cave, cuve, cane, 6, 7, 8.

10e LEÇON

		a	e	é	è	ê	i	o	u
	d	da	de	dé	dè	dê	di	do	du
	h	ha	he	hé	hè	hê	hi	ho	hu
b	p	ba	pe	bé	pè	bê	pi	bo	pu
	c	ca	*	*	*	*	*	co	cu
	g	ga	*	*	*	*	*	go	gu

ca le	ga la	ca ve	pa ri
ga ré	go bé	ca ne	cu ve
é ga le	ca bi ne	la gu ne	ca ba ne
du ca le	ri go le	pi co té	ga lè re
la cu re	dé ca lé	ca po te	é cu ré

domine ta colère. — l'ami fidèle dira la vérité. — vénère le curé. — gare à la locomotive. — le navire a été décoré. — la cavale galope. — l'été ranime la nature. — sa colère l'égare. — le camarade a l'habitude de la pipe. — la caricature m'a paru ridicule.

i, ra ve, ri ve, na vi re, 7, 8, 9.

11e LEÇON

MAJUSCULES

A E É È Ê O U

a e é è ê o u

Oliva Élie Irénée Adéline
Émile Italie Amédée Ève
Odile Urie Adèle Ovide

L T F R J

l t f r j

To bi e Lé vi Ju de Fi dè le
Ro mé o Ju dé e La za re Lé o ni de
Jé ré mi e Ju li e Ré mi La Ru e

Le cupide Ananie a été puni.—Je manie la pipe d'Irénée. — La maladie de Tite a paru subite. — Jude patine vite. — Emile a lu le volume. — Le navire a été décoré. — Le lévite a étudié la morale. — Uranie évite la vanité.

s, sénevé, savane, 8, 9, 0.

12e LEÇON

MAJUSCULES. — (*Suite.*)

N S Z M V

n s z m v

No é Ma ri e Sa ma ri e Ma ni to ba
Va lè re Né ri Sa ra Zé no bi e
Mi na Vé ro ne Ma ta ne Sé vè re

B P D H C G

b p d h c g

Ca na da Hé lè ne Di na Pi la te
Ga za Cu ba Hé ro de Co lo ra do
Ho no ré Pi e Ba de Ga li lé e

Néri copiera le modèle de la figurine. — Une mine de mica du Canada. — A midi l'école sera finie. — La dévote Caroline répétera l'Avé Maria. — Dina avalera la pilule. — Zozime a édifié René. — Imite l'égalité de ta mère.

t, tête, na tu re, ta re, 10.

VOYELLES LONGUES ET DOUBLES CONSONNES.

13e LEÇON

â	**ê**	**î**	**ô**	**û**
â me	fê te	dî me	cô te	
mû re	pô le	bê te	pâ te	

bb	**cc**	**ff**	**ll**	**mm**
a bbé	o ccu pé	é to ffe	co lle	
so mme	a ffa mé	go mme	a ccu lé	

nn	**pp**	**rr**	**ss**	**tt**
ca nne	na ppe	a rri ve	ta sse	
bo tte	ca rré	bo sse	na tte	

Passe de l'île à la colline. — Jérôme a ôté sa calotte. — Une pâte molle suffira. — L'âne a une patte cassée. — Le rêne matera la bête affolée. — Donne du rôti à la bonne Corinne. — Dîne à la salle. — Côme alla de la vallée à la butte.

mûre, natte, tasse, 11.

14e LEÇON

RÉCAPITULATION DES VOYELLES ET DES CONSONNES. SIMPLES.

Ro mé o

1. — Roméo va à l'école.
2. — Sa mine colorée dénote une nature vive.
3. — Sa mère l'anime à la piété, à la régularité.

4. — Adore la Divinité.
5. — Vénère la pure Marie.

14e LEÇON — (*Suite*).

6. — Honore papa, salue le curé.
7. — Donne du pâté à l'affamé.
8. — Évite la colère, la vanité.
9. — Mérite la note d'élève modèle.
10. — Petite mère sera ravie de ta fidélité."
11. — Béni d'une petite tape à la tête, Roméo file à l'école.
12. — Sa mère sera obéie.
13. — Roméo lira, étudiera, méritera la note d'élève modèle.

curé, mère, rêne, mari, ami, côte, momie, sûre, rôti, canne, âne, rire.

IIe PARTIE

15e LEÇON

VOYELLES COMPOSÉES ET NASALES.

		eu	ou	an	in
b	**c**	beu	cou	can	bin
d	**f**	deu	fou	dan	fin
g	**h**	heu	gou	gan	hin

heu re	feu	hi bou	gan se
fou le	cou de	dan se	ban de
can can	beu rre	bu rin	gou tte
bou le	cou pe	a fin	din de
gan té	cou cou	dan din	dou ve

Évite la bouderie. — Écoute la fanfare. — La dinde couve. — La demeure du pape se nomme le Vatican. — L'heure de l'école a sonné. — Robin allume le feu. — Anne a cassé sa soucoupe. — Goûte du rôti. — Décante le vin de la carafe. — Roule ta boule. — Le dandin se gante.

d, danse, dinde, doute, 12.

16e LEÇON

		eu	ou	an	in
j	l	jeu	lou	jan	lin
		an	in	on	un
m	n	man	nin	mon	nun
p	r	pan	rin	pon	run
s	t	san	tin	son	tun
v	z	van	zin	von	zun

di vin	ne veu	mou lin	bi jou
voû te	lun di	bou ffon	a lun
hon te	din don	meu le	zou a ve
dou ze	pan tin	co ton	pin son

Le gamin a volé le pantin de Fanfan. —Jeudi sera la fête de maman. — Un mouton a épouvanté le poulin. — Bidou joue à la toupie. — Ma tante m'a donné un joli joujou. — Mon pantalon sera fini. lundi. — Le zouave a vu la capitale du monde. — Le marin a jeté la sonde.

p, pinson, pantin, 13.

CONSONNES COMPOSÉES.

17e LEÇON

	a	e	i	o	u
ch	cha	che	chi	cho	chu
gn	gna	gne	gni	gno	gnu
ill	illa	ille	illi	illo	illu
ll[1]	lla	lle	lli	llo	llu

che veu — di gne — pa ille — ga gné
cou ché — ta illé — pi lla — cha cun
rou ille — bû che — chê ne — ra illa
ga gna — chi ffon — fi lle — chu te
cha rron — feu illu — cho pe — ro gné

Ta raillerie amena la chicane. — Le manche de la hache sera renouvelé. — Le jeu de boule achève. — Zénon a taché sa copie. — Noé tailla la vigne. — La bataille sera gagnée. — Achète la demeure du failli. — Sa mine rechignée dénote la colère. — Catherine a tailladé sa robe. — Ma mère ignore la malignité de sa maladie.

l, lundi, rouille, 14.

(1) La consonne *ill* perd *i* lorsque la syllabe qui précède est terminée par *i*.

18e LEÇON

	eu	ou	an	on
ch	cheu	chou	chan	chon
gn	gneu	gnou	gnan	gnon
ill	illeu	illou	illan	illon
ll	lleu	llou	llan	llon

Ca ri gnan	che veu	gou pi llon
bou illon	chi gnon	bi lle
che ni lle	man chon	cha ma ille
mi gnon	ré gnan te	a llé chan te
bâ illon	bou illan te	ca pu chon

Le feu pétille. — Le bataillon sera anéanti. — Odilon chante une chanson. — La canaille a pillé le pavillon. — Le bûcheron bûche du chêne. — Le papillon a été chenille. — Émile a gagné la médaille. — Le feu jaillira du caillou. — Maman a déchiré une maille de son fanchon. — L'élève dissipé babille.

h, heure, chenille, 15.

RÉCAPITULATION DES VOYELLES ET DES CONSONNES. COMPOSÉES.

19e LEÇON

1. — Fanfan pêche à la chute du moulin.
2. — Une tanche farouche a secoué le bouchon.

19e LEÇON — (*Suite*).

3. — Fan fan a ti ré le man che de la li gne.
4. — La tan che se ra à ma man.
5. — An to nin ca no te.
6. — Di man che la cha lou pe cha vi ra.
7. — An to nin se mou illa.
8. — Lun di pa pa cou pa un so li de a vi ron.
9. — La cha lou pe i ra à vo lon té.
10. — Pa pa la bou re le ga zon.
11. — On sè me ra du lin.
12. — Ma man le fi le ra.
13. — La va illan te Eu la lie fe ra du li non.

la tanche sera à maman.

— lundi papa coupa un so=

li de aviron.

20e LEÇON

DIPHTONGUES VOYELLES.

ia	**ié**	**iè**	**io**	**ieu**
dia	fié	miè	vio	pieu
lia	pié	ziè	nio	lieu
mia	sié	tiè	fio	dieu

Dieu	tiè de	pié ton	Ri che lieu
On ta rio	diè te	io de	Nia ga ra
pia no	vio lon	a dieu	li tiè re
fio le	biè re	É ri é	tia re
pi tié	lia ne	lieu e	fiè re

Sa pié té fi **lia** le m'a é di fié. — An to nin joue du vio lon. — Vi de le vin de la fio le. — Le pié ton évite le mi lieu du che min. — La diè te a amélioré ma san té. — La pous sièr e dé té rio re le pia no. — Le bon Dieu bé ni ra ton a mi tié. — La lu mièr e ras sur e. — Ma thieu a rra che son bé go nia. — Dié go ra con te u ne ba bio le.

b, bon, bière, ba bio le, 16.

21e LEÇON

ia	**ié**	**iè**	**io**	**ieu**
via	lié	biè	nio	mieu
ian	**ien**	**ion**	**oi**	**oin**
vian	bien	lion	foi	moin
dian	lien	vion	moi	join
mian	sien	fion	joi	coin

bien	pion	loi	foin
vian de	moi tié	poin te	é toi le
dia dè me	a mian te	Ca na dien	con fian te
toi tu re	ra ta fia	join tu re	mé ri dien

L'amitié de Dieu sera mon soutien. — Éloi a bien soin de sa mère. — Dame le pion à Sérapion. — Le feu lave la toile d'amiante. — Le chien aboie à l'Indien. — Je demande de la bouillie. — Je m'éloigne du coin du feu. — Julien piétine le gazon. — La loi sera violée. — Dieu donné soigne bien son pétunia.

f, foi, confiante, fiole, 17.

22e LEÇON

ian	**ien**	**ion**	**oi**	**oin**
fian	mien	pion	boi	poin
oui	**ouin**	**uè**	**ui**	**uin**
joui	souin	duè	tui	juin
loui	gouin	suè	lui	suin
foui	bouin	luè	dui	cuin

juin	coin	oui	lui
suin te	poin te	é tui	sui te
foui ne	ba bouin	sui e	a dieu
fui te	Suè de	ma rin gouin	pa ssion

Le serin a fui de la volière. — L'école finira à la fin de juin. — L'ouragan a soulevé une tuile du coin de la toiture. — Emilien achètera une fiole d'huile d'olive. — La paroi supérieure de la cave suinte. — Le malade demande de la viande bien cuite. — Le chien a suivi la voiture bien loin.

j, juin, joie, juive, 18.

23e LEÇON

RÉCAPITULATION DES DIPHTONGUES VOYELLES.

Julien

1. — Julien va à l'académie.
2. — Sa conduite régulière lui a gagné l'amitié de toute l'école.
3. — Chacun loue sa piété, son soin à bien se conduire.
4. — Oui, sa maman a lieu de se dire fière de son Julien chéri.

5. — Dieu, témoin d'une conduite si édifiante bénira Julien.
6. — A la fin de juin, la médaille du mérite sera à lui.
7. — Son papa lui témoignera sa joie.
8. — Éloi, imite la conduite de Julien.

24e LEÇON

DIPHTONGUES CONSONNES.

	a	e	i	o	u	eu
bl	bla	ble	bli	blo	blu	bleu
cl	cla	cle	cli	clo	clu	cleu
fl	fla	fle	fli	flo	flu	fleu
gl	gla	gle	gli	glo	glu	gleu
pl	pla	ple	pli	plo	plu	pleu
br	bra	bre	bri	bro	bru	breu
cr	cra	cre	cri	cro	cru	creu
x (1)	xa	xe	xi	xo	xu	xeu

rè gle — flo con — plu me — bro sse
fi xé — crê pe — fla mme — cri ble
blan che — lu xe — brui ne — gloi re

La cloche sonne la classe. — Floriar étudie la flore du Canada. — Ton meuble sera d'érable. — Le Huron décocha sa flèche. — Le fleuve a gonflé. — Maxime a une cravate de soie bleue. — Le coupable sera blâmé.

(1) *x* = *gz* lorsqu'il est placé devant une voyelle ou une *h* muette, et après un *e* qui commence le mot. Dans les autres cas, *x* = *cs*.

25e LEÇON

	ou	an	in	on	un
dr	drou	dran	drin	dron	drun
fr	frou	fran	frin	fron	frun
gr	grou	gran	grin	gron	grun
pr	prou	pran	prin	pron	prun
tr	trou	tran	trin	tron	trun
vr	vrou	vran	vrin	vron	vrun

sc st sp sca sti scan spa spon

scr str scra stri scru stran

chi ffre	pru ne	spo re	sta ble
trin gle	Sca pin	fron de	bron ze
plâ tre	glou ton	drui de	trou pe
froi de	scri be	flan drin	ta xe

La piété procure une grande joie. — La foudre gronde à l'horizon. — Le scrutin sera dépouillé. — Toute la nature proclame la gloire de Dieu. — La statue de Marie domine le fronton de la cathédrale. — Évite le scandale.

26e LEÇON

RÉCAPITULATION DES DIPHTONGUES CONSONNES.

L'on cle Gré goi re

1.—L'on cle Gré goi re pos sè de u ne gran de pro pri é té.

2.—Sa de meu re a gré a ble do mi ne le fleu ve. Le hou blon cou vre le fron-ton.

3.—L'é ta ble tou te blan che se trou ve à pro xi mi té.

26e LEÇON — (*Suite*).

4. — Le brave oncle soignera sa propriété.
5. — La savane sera défrichée.
6. — On débitera le hêtre, le frêne, la pruche, le sapin.
7. — On fumera le pré. Le foin abondera.
8. — L'érablière sera améliorée. On fera du sucre.
9. — La jachère labourée produira du blé, du trèfle, du chanvre.

le brave oncle soignera sa propriété. — la savane sera défrichée.

27e LEÇON

VOYELLES SUIVIES D'UNE CONSONNE.

	b	**c**	**d**	**f**	**g**	**l**
a	ab	ac	ad	af	ag	al
e[1]	eb	ec	ed	ef	eg	el
i	ib	ic	id	if	ig	il
o	ob	oc	od	of	og	ol
u	ub	uc	ud	uf	ug	ul
eu	**oi**	**ui**	oif	uif	euf	oir	uir	eul

sud	bel	vif	lac	zig zag
seul	fleg me	soif	cuir	voir
juif	fil	col	sec	fi lleul
nef	bal con	veuf	bol	ac tif

Alfred a bien soin de son livre neuf. — Avec le pic on détruira le roc. — Absalon se révolta contre David. — Avec une bonne culture le sol inculte deviendra productif. — Frédéric déclame sa fable d'une manière admirable. — Le chef de la révolte a été arrêté. — L'étoile du soir brille.

(1) *e* = *è*, devant une consonne sonnante et un *x*.

28e LEÇON

	p	r	s	t	ill	x
a	ap	ar	as	at	ail	ax
e	ep	er	es	et	eil	ex
i	ip	ir	is	it	*	ix
o	op	or	os	ot	*	ox
eu ou	eur	our	oul	euil	ouil	
an in on	ans	ins	ons			

cap e xac te bail seuil
e xil bar be or teil dor toir
jon gleur tex te ves te fe nouil
trans pi re ins trui re cons trui re our dir

Le soleil d'été dore la moisson. — L'inspecteur constate le travail de la classe. — Une statue de marbre orne la porte du tabernacle. — Le chasseur a capturé un superbe chevreuil. — Le docteur prescrira un cataplasme de moutarde. — Le pouvoir l'a grandi. — Stanislas articule bien sa lecture. — L'artiste obtiendra une médaille de vermeil. — Il examine s'il existe une taxe.

29e LEÇON

RÉCAPITULATION DES VOYELLES SUIVIES D'UNE CONSONNE.

1. — Malgré l'ordre formel de son père, Hector a pénétré à l'intérieur du jardin d'une ferme.

2. — Sur un arbuste se trouve une énorme poire. Il l'a dérobe.

3. — Il reste à Hector de sortir de la ferme.

4. — Il heurte contre un obstacle, il culbute.

29e LEÇON — (*Suite*).

5. — L'actif Castor, le chien de garde de la ferme, tourne la tête.
6. — Il va fondre sur le gamin hardi, le mordre avec fureur.
7. — Épeuré, le jeune voleur pousse un cri d'alarme.
8. — Un serviteur calme, éloigne le fidèle gardien de la ferme.
9. — Hector gardera toute sa vie le souvenir de son vol.
10. — Il respectera à l'avenir le bien privé.

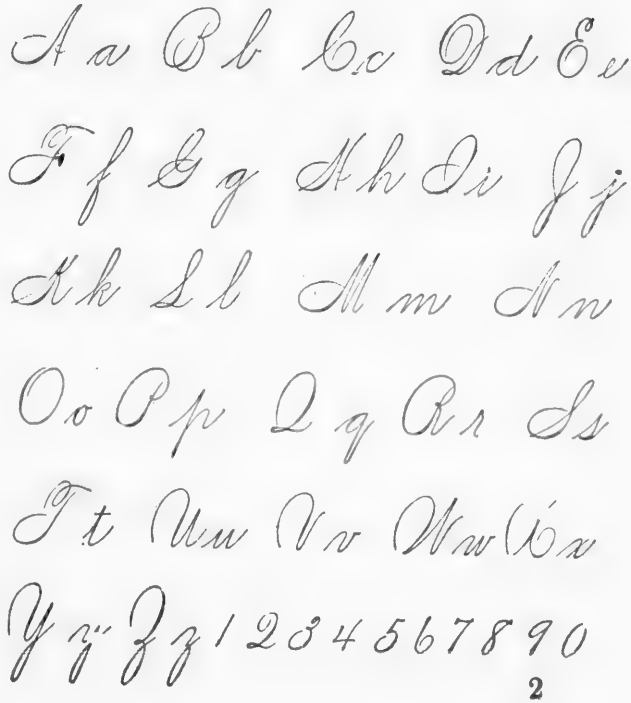

IIIe PARTIE

ÉQUIVALENTS DES VOYELLES SIMPLES

30e LEÇON

er = *é* à la fin des mots de plusieurs syllabes ; *ai* = *é* à la fin des verbes ; *et* = *é* lorsqu'il fait un mot tout seul.

ez=**é** ar mez , ha chez , ga gnez .

er=**é** orner , lé cher , si gner .

ai=**é** res tai , pê chai , croi rai .

et=**é** ô ter et je ter , e xal tez .

A mon lever, je dirai ma prière. — Achetez votre goûter chez le pâtissier. — Je priai le cocher de passer à côté du rocher. — J'écrirai et je chiffrerai.

31e LEÇON

e = *è* devant deux lettres pareilles ; *es* = *è* dans les mots d'une syllable ; *est* = *è* lorsqu'il est verbe.

e=**è** te rre , pe lle , de tte , pre sse .

et=**è** va let, che vet, bo nnet, jet .

ai=**è** cai sse, faî ne , sai ne , nai ne .

ei=**è** rei ne , pei ne , vei ne , tei gne .

es=**è** les , mes , tes , ses , des .

Le missionnaire dira la messe à la chapelle du séminaire. — Tel maître tel valet. — Toute peine mérite son salaire.

32e LEÇON

y = *ii* entre deux voyelles.

au=ô	fau te ,	chau ve ,	pau vre .
eau=ô	beau té,	be deau ,	ri deau .
y=i	ty pe ,	ly re ,	ju ry .
y=ii	noy er,	cray on ,	roy au té .
Lisez	noi ier,	crai ion ,	roi iau té .

Le Sauveur s'immole sur l'autel. — Le martyr a prié pour son cruel tyran. — Paul joue avec le jeune agneau du troupeau. — Voyez si Polycarpe a essuyé la table. — On déploya le drapeau.

33e LEÇON

RÉCAPITULATION DES ÉQUIVALENTS DES VOYELLES SIMPLES.

Écou tez vo tre maî tre.

1. — "Évitez d'aller à la rivière, car l'eau est haute aujourd'hui."
2. — Au lieu d'écouter son maître, Didier est allé à la rivière pour voir la hauteur de l'eau.
3. — Le téméraire écolier a voulu faire le brave et se rire du conseil du maître.

33e LEÇON — (*Suite*).

4. — Il s'est donc approché de l'eau.

5. — O mon Dieu ! la terre, minée par l'onde, s'affaisse, et Didier est jeté à l'eau.

6. — L'écolier infortuné pousse un cri de détresse.

7. — On se hâte, on essaye de le sauver.

8. — Peine inutile, le pauvre Didier est noyé, et l'on retire de l'eau un cadavre.

ÉQUIVALENTS DES CONSONNES SIMPLES.

34e LEÇON

qu=c quê te, qui tte, quin quet.

k=c ké pi, nan kin, kios que.

ch=c é cho, chrê me, chré tien.

ch = *c* dans quelques mots seulement.

Il n'y a qu'un seul Dieu. — Un bon chrétien pratique la vertu. — Monseigneur de Laval a été le premier évêque de Québec. — Le chimiste extraira la quinine du quinquina. — L'arome du café de Moka est remarquable.

35e LEÇON

gu = *g* devant *e*, *é*, *è*, *ê*, *i*.

ph=f pha re, pho que, si phon.

gu=g di gue, guè re, gui de.

Le blasphème attire la colère de Dieu. — Le phare de la rive brille. — Une guêpe a piqué Gonzague à la figure. — L'orphelin aime sa famille adoptive. — Une lueur phosphorique guida Guiscar. — Philippe sera guerrier.

36e LEÇON

g = *j* devant *e, é, è, ê, i* ; *ge* = *j* devant *a, o, u* ; *s* = *z* entre deux voyelles.

g=j ge nou, gé mir , gê ne , gi let .

ge=j na gea, pi geon, ga geu re, e xi gea.

s=z ro se , vi son , va se , ro sé e .

L'é gli se est la mai son de Dieu. — l'homme s'a gi te, Dieu le mè ne.—J'é tu di e rai la pa ge sei ze de ma gé o gra phi e. — Le Ru sse a u sé d'u ne ru se gro ssiè re.

37e LEÇON

c = *s* devant *e, é, è, ê, i* ; *t* = *s* devant *ia, ie, io*, excepté après *s* et *x*.

ç=s lan ça , gla çon , ger çu re, e xau ça.

c=s vi ce , cé der , cè dre , ci ter ne.

t=s par tial, na tion, par tiel, mar tial.

Le ciel e xau ce u ne pri è re bien fai te.— Do mi tien a ré ci té sa le çon. — L'e xer ci ce est né ce ssai re à la san té. — L'as tro no me a nnon ça u ne é clip se du so leil.

38e LEÇON

RÉCAPITULATION DES ÉQUIVALENTS DES CONSONNES SIMPLES.

La pa re sse à l'é co le.

1. — Que la pa re sse est tris te cho se chez l'é co lier !

38e LEÇON — (*Suite*).

2 — Voyez :

3 — C'est parce que Christophe a cette malheureuse habitude qu'il est grondé, puni.

4 — A cause d'elle, chaque jour il éprouve une humiliation nouvelle.

5. — Si son maître lui demande de réciter sa leçon, il est muet.

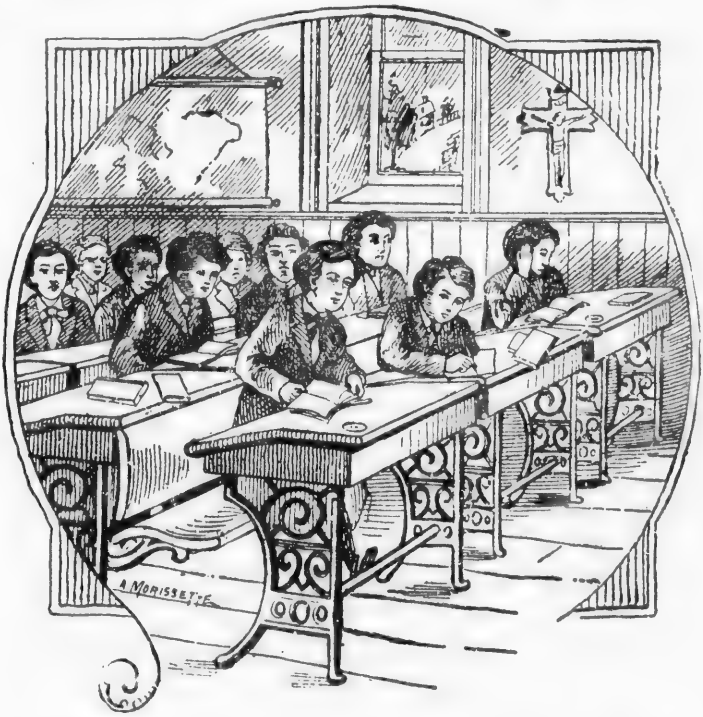

6. — Si une question lui est posée, il reste bouche close.

7. — S'il parle, ce n'est guère que pour dire une sottise.

38e LEÇON — (*Suite*).

9. — Considérez bien, George, cette humiliation presque continuelle.

10. — Concevez donc une grande aversion pour ce vice de la paresse.

39e LEÇON

ÉQUIVALENTS DES VOYELLES COMPOSÉES.

am=an A dam , jam be , ram pe .

em=an e xem ple, sem ble , rem pli .

en=an cen tre , en cre , ren te .

La lampe du sanctuaire rappelle la présence de Notre-Seigneur. — La journée commencée avec la prière commence bien. — Respectez le temple de Dieu.

40e LEÇON

œ=eu œ illet , œil , œ illa de.

œu=eu ma nœu vre, bœuf , œu vre .

om=on com té , om bre, tom be .

Aimez et honorez le Sacré-Cœur. — Une Sœur de la Charité accompagnera l'ambulance. — L'œillet embaume le parterre. — Le malade accomplira son vœu.

41e LEÇON

im=in tim bre , im bu , sim ple .
ym=in nym phe , tym pan , thym .
yn=in syn dic , syn co pe , lynx .
syn ta xe, im pri mé, sym pa thi e.

L'im pi e a le cœur rem pli d'im pu den ce. — La vio le tte est le sym bo le de la mo- des ti e. — L'eau de sour ce est lim pi de.— Sym pho rien est tom bé en syn co pe.

42e LEÇON

ain=in bain , main , sain te té.
aim=in faim , daim , e ssaim .
ein=in rein , pein tre, cein tu re.
en=in men tor, e xa men, Ru ben .
en = *in* dans quelques mots seulement.

La re li gion im po se le de voir d'ai mer le pro chain. — Ben ja min a per du sa cein- tu re. — Mon pa rrain vien dra de main si le ciel est se rein. — La faim le pre sse.

43e LEÇON

RÉCAPITULATION DES ÉQUIVALENTS DES VOYELLES COMPOSÉES.

Le de voir ren voy é.

1. — C'est jeu di.
2. — Ben ja min a com men cé le de voir que le maître lui a do nné à fai re.
3. — Sou dain, un com pa gnon en tre et l'in vi te à une par tie de ba lle.

4. — Ben ja min qui ai me ce jeu à la fo li e, s'em pre sse de sor tir a vec son a mi.

5. — Et ton devoir ?... lui crie sa sœur Ambertine.

6. — Je le terminerai demain, réplique notre étourdi.

7. — Le lendemain, Benjamin fatigué par le jeu de la veille, se lève juste pour déjeuner.

8. — Il lui est impossible de finir son devoir.

9. — Il va en classe de mauvaise humeur, car il est certain d'être puni.

10. — Et il pense.... Combien j'ai été peu sage de renvoyer mon devoir au lendemain !

44e LEÇON

TRÉMA.

aï=a-i la ï que , Caïphe , aïeul .

aü=a=u Saül , Ésaü , Danaüs.

oï=o-i héroïque, Héroïsme.

uë=u-e(1) aiguë , ciguë , exiguë.

uï=u-i exiguïté, ambiguïté.

L'égoïsme dessèche l'âme. — Socrate a bu la ciguë. — La loi judaïque a été donnée à Moïse sur la montagne de Sinaï.

(1) *e* faisant syll..be ne se prononce pas et *ë* ne se prononce pas non plus.

45e LEÇON

LETTRES NULLES.

b, est nul dans

b plomb , Colomb , aplomb.

c tabac , almanac, estomac.

d canard, buvard , placard .

g sang , hareng , étang , oblong.

p coup, , beaucoup, baptême.

s(1) pois , lilas , congrès , procès .

t lit , soldat , habit , sabot .

x faux , époux , perdrix , jaloux .

ent(2) ils prient , elles chantaient.

(1) et à la fin des mots de plusieurs syllabes.
(2) *ent* = *e* à la fin des verbes.

"Que je suis malheureux !" disait un renard à un petit chien. "Je n'ai dérobé qu'une poule et tout le bourg le sait. Comment dois-je m'y prendre dorénavant?" — "C'est fort simple" répondit le chien. "Si tu veux que le monde ignore une mauvaise action, ne la commets pas."

46e LEÇON

LIAISON DES MOTS.

Dans les liaisons *d* = *t*.

d=t C'est un grand homme.

s=z Le temps est précieux.

x=z Porte ta croix avec courage.

g=c Il sue sang et eau.

ct=c Évitez le respect humain.

rd=r Ce bavard est un insipide

Dans une corbeille de fruits délicieux, mettez un seul fruit gâté. Bien vite les fruits qui l'avoisinent seront gâtés et gâteront les autres. — Un mauvais compagnon fait comme ce fruit : il perd ceux qui le fréquentent.

47e LEÇON

L'aumône.

1. — Il y a des gens qui ont faim, qui ont froid, qui manquent de tout.
2. — Il y a des enfants que la misère accable : ils crient, ils pleurent et leur mère n'a rien à leur donner !
3. — Mes enfants, est-il une joie plus pure que celle de les secourir ?

47e LEÇON — (*Suite*).

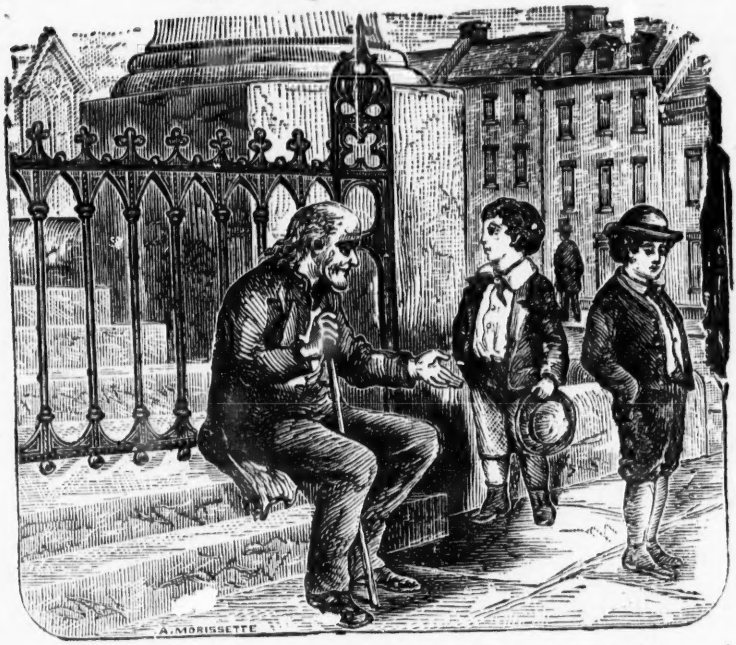

4. — Ou vrez-leur donc gé né reu se ment vo tre pe tit cœur et vos pe tits tré sors.
5. — L'au mô ne vous por te ra bo nheur.
6. — " Qui do nne aux pau vres prê te à Dieu. "

e devient nul dans une syllabe finale quand le mot se lit au mot suivant.

48e LEÇON

LECTURE COURANTE.

Le bon Dieu.

1. — Mon enfant, Dieu a été bien bon pour vous.
2. — C'est lui qui a créé vos membres si légers, vos yeux si perçants, vos oreilles si fines, votre âme si belle, votre cœur si bon.

48e LEÇON — (*Suite*).

3. — C'est encore lui qui vous a donné ce père qui travaille tant pour vous, cette mère qui vous aime plus qu'elle-même.

4. — Par lui aussi, pour vous nourrir, ou pour vous plaire, la terre se couvre de fleurs, les moissons mûrissent au soleil d'été, les arbres se chargent de fruits délicieux.

5. — En retour, combien vous devez l'aimer !

49e LEÇON

La Sainte Vierge.

1. — Aimez Marie comme votre mère.

2. — Chaque jour, à votre réveil, mettez-vous sous sa protection.

3. — Invoquez-la souvent et toujours avec une tendre affection.

4. — Croyez-moi, mes enfants, si vous l'aimez comme votre mère, elle vous aimera comme ses enfants.

5. — Elle veillera sur vous ; elle vous enseignera à aimer son divin fils, Notre-Seigneur.

6. — Et à l'heure de votre mort, elle transportera votre âme au ciel.

7. — Car, ne l'oubliez pas, un enfant de Marie ne saurait périr.

50e LEÇON

Conseils à un enfant

1. — Mon cher enfant, ne manquez jamais votre prière du matin et du soir.
2. — Obéissez promptement et avec joie à votre père et à votre mère.
3. Rendez-leur tous les petits services que vous pouvez leur rendre.
4. — Aimez l'école et faites soigneusement le travail que votre maître vous donne à faire.
5. — Ne vous liez pas d'amitié avec ceux de vos compagnons qui ne se respectent pas.
6. — Soyez vrai dans tout ce que vous dites.
7. — Ayez bien soin de votre personne et de vos habits.
8. — Soyez poli avec tout le monde.
9. — Ces conseils fidèlement suivis, vous feront aimer de Dieu et des hommes.

FINIS.

AVIS AUX MAITRES.

Dans le présent syllabaire, vous pouvez vous servir de l'épellation ordinaire, mais le procédé suivant sera préférable.

1. — LETTRES : Désignez-les par leur valeur : be, que, de, fe, gue, le, me, ne pe, re, se, te, ve, ze. — *e* se prononce comme dans le, et *h* est nulle.

2. — VOYELLES COMPOSÉES et VOYELLES NASALES, CONSONNES COMPOSÉES : Considérez comme inséparables les lettres qui composent chacune d'elles.

3. — DIPHTONGUES et SYLLABES CONSONNANTES : Prononcez séparément les sons, ou les articulations, qui entrent dans leur formation — excepté oi, oin, ien — ; puis, en épelant, considérez comme inséparable les lettres qui composent chacune d elles.

4 — ÉQUIVALENTS : Ne séparez pas les lettres qui les composent.

Épellation et syllabation des mots *dimanche, construire, chrétien.*

d, i, di, m, an, man ; ch, e, che : dimanche. — *c ons, cons ; tr, ui, trui ; r, e, re :* construire. — *chr, ê, chrê ; t, ien, tien.* chrétien.

tre

tre

ous

le
ire.
vos

de

t ai-

---

inaire,
pe, re,
OSÉES;
ent les
ien –;
hacune

: cons-